

農業部林業及自然保育署臺中分署

工作場所性騷擾防治措施申訴及懲戒處理要點

本分署 112 年 08 月 29 日中人字第 1123370395 號函訂頒

- 一、農業部林業及自然保育署臺中分署（以下簡稱本分署）為落實性別工作平等法第十三條第一項、性騷擾防治法第七條第二項、工作場所性騷擾防治措施申訴及懲戒辦法訂定準則第二條及性騷擾防治準則第四條第三項之規定，保障性別工作權之平等，防治性騷擾行為之發生，建立性騷擾事件申訴管道，並確實維護當事人之權益，特訂定本要點。
- 二、本要點用詞，定義如下：
 - （一）性騷擾：指有性別工作平等法第十二條第一項或性騷擾防治法第二條各款之一所定性騷擾之行為。
 - （二）本分署人員：指本分署所屬員工、承攬勞工、求職者、實習生及其他實際在本分署工作之人員。
- 三、為防治性騷擾行為之發生，建立友善之工作或營業環境，消除工作或營業環境內源自於性或性別之敵意因素，以保護本分署人員及相關人員不受性騷擾之威脅。

本分署人員於非本分署所能支配、管理之工作場所工作者，本分署應為工作環境性騷擾風險類型辨識、提供必要防護措施，並事前詳為告知。。
- 四、本分署每年定期舉辦或鼓勵人員參與性騷擾防治相關訓練，並於員工在職訓練或工作坊中，合理規劃性別平權及性騷擾防治相關課程，並將相關資訊於工作場所顯著之處公開揭示，參加者將依規給予公假登記及交通費補助。
- 五、本分署知悉有性騷擾或疑似情事發生時，應立即處理，採取有效之糾正及補救措施，並應注意下列事項：
 - （一）保護被害人權益及隱私。
 - （二）對所屬場域空間安全之維護或改善。
 - （三）對行為人之懲處。
 - （四）其他防治及改善措施
- 六、為處理性騷擾申訴事件，本分署應設性騷擾申訴處理委員會（以下簡稱申訴處理委員會）。

申訴處理委員會置委員七人至十五人，其中一人為召集人，由分署長指定副分署長兼任，並為會議主席，其餘委員由分署長就本分署職員、社會公正人

士及專家學者派（聘）兼之。委員應親自出席，不得代理，主席因故無法主持會議時，得指定委員代理之。

前項委員人數，女性不得少於二分之一，男性不得少於三分之一。社會公正人士及專家學者不得少於三分之一。

委員任期二年，期滿得續派（聘），任期內出缺時，繼任委員之任期至原任期屆滿之日止。

另置執行秘書一人及幹事若干人，由分署長就本分署職員派兼之。

申訴處理委員會應有全體委員二分之一以上出席始得開會，有出席委員過半數之同意始得作成決議，可否同數時，取決於主席。

申訴處理委員會由本分署派兼之委員按月輪值。

承攬勞工如遭受本分署員工性騷擾時，本分署將受理申訴並與承攬事業單位共同調查，將結果通知承攬事業單位及當事人。

七、發生性騷擾事件時，被害人或其代理人，得以書面或言詞向本分署提出申訴。其以言詞為申訴者，受理之人員應作成紀錄，經向申訴人朗讀或使閱讀，確認其內容無誤後，由其簽名或蓋章。

前項書面應由申訴人簽名或蓋章，並載明下列事項：

（一）申訴人姓名、性別、出生日期、國民身分證統一編號、服務單位、職稱、住居所、連絡電話、申訴日期。但無國民身分證者，得以護照號碼、外僑居留證或永久居留證之統一證號或其他身分證明文件號碼代替國民身分證統一編號。

（二）有代理人者，應檢附委任書，並載明其姓名、國民身分證統一編號或護照號碼、外僑居留證或永久居留證之統一證號、住居所、聯絡電話、申訴日期。

（三）申訴之事實內容及相關證據、發生日期及可取得之相關事證或人證。

（四）請求事項。

申訴書或言詞作成之紀錄不合前項規定，而其情形可補正者，應通知申訴人於十四日內補正。

依行政程序法第二十二條規定，未成年者之性騷擾申訴，應由其法定代理人代理。

申訴人或其代理人於事件處理期間得撤回其申訴，撤回方式應以書面為之，並於送達申訴處理委員會後即予結案備查。

本分署依性別工作平等法之工作場所性騷擾預防、糾正及補救義務，不因申

訴不受理而受影響。

本機關首長涉及性別工作平等法之性騷擾事件者，申訴人應向直接上級機關提出申訴，其處理程序依直接上級機關相關規定辦理。

八、申訴處理委員會處理程序及應遵行事項如下：

- (一) 接獲性騷擾申訴事件，應由當月輪值之委員於申訴或移送到達之日起七日內開始調查。不受理之申訴事件，應提申訴處理委員會備查，並函覆申訴人。確認受理之申訴事件，召集人應於七日內指派三人以上之委員，組成專案小組進行調查，其成員之女性代表比例不得低於二分之一。
- (二) 專案小組調查過程應保護申訴人及被申訴人之隱私及人格法益，調查結束後，由小組委員將結果作成調查報告書，提申訴處理委員會審議。
- (三) 申訴處理委員會議以不公開為原則。
- (四) 申訴處理委員會處理申訴事件時，應通知申訴人、被申訴人，以便其到場說明；並得邀請申訴人、被申訴人、關係人或相關學識經驗人員、專家、學者列席說明。
- (五) 申訴處理委員會應對申訴事件做出成立或不成立之決議，決議成立時，並得作成懲處或其他適當處理之建議；決議不成立者，仍應審酌審議情形，為必要處理之建議。處理之建議簽陳分署長核定後執行，若該申訴事件行為人為機關首長，應交由具指揮監督權限之主管機關決定。
- (六) 申訴決定應載明認定之事實及理由，以書面通知當事人，並移請相關機關依規定辦理。
- (七) 申訴事件應自受理之日起 60 日內作成決議。必要時，得延長一個月，並應以書面通知當事人。
- (八) 性騷擾事件之調查應秉持客觀、公正、專業原則，給予當事人充分陳述意見及答辯之機會。
- (九) 被害人之陳述明確，已無詢問必要者，應避免重複詢問。

九、申訴事件有下列各款情形之一者，不予受理：

- (一) 申訴書要件不完備，經限期於十四日內以書面補正，逾期未補正。
- (二) 申訴人非性騷擾事件之被害人或其代理人者。
- (三) 同一事由經申訴決定確定，再提起申訴者。
- (四) 同一事件已調查完畢，並將調查結果函覆當事人者。

不受理性騷擾申訴時，應於申訴或移送到達二十日內以書面通知當事人，並

應副知主管機關。

十、參與性騷擾申訴事件之處理、調查人員應對申訴事件內容負保密責任，違反者，召集人應立即終止其參與，並得簽陳分署長依法予以懲處，並解除其派兼或解聘。

十一、性騷擾事件申訴及申復之調查人員在調查過程中，有下列各款情形之一者，應自行迴避：

(一) 本人或其配偶、前配偶、四親等內之血親或三親等內之姻親或曾有此關係者為事件之當事人時。

(二) 本人或其配偶、前配偶，就該事件與當事人有共同權利人或共同義務人之關係。

(三) 現為或曾為該事件當事人之代理人、輔佐人。

(四) 於該事件，曾為證人、鑑定人。

性騷擾事件申訴及申復之調查人員有下列各款情形之一者，當事人得申請迴避：

(一) 有前項所定之情形而不自行迴避。

(二) 有具體事實，足認其執行調查有偏頗之虞。

前項申請，應舉其原因及事實，向申訴處理委員會為之，並應為適當之釋明；被申請迴避之調查人員，對於該申請得提出意見書。被申請迴避之調查人員在就該申請事件為准駁前，應停止調查工作。但有急迫情形，仍應為必要處置。

調查人員有第一項所定情形不自行迴避，而未經當事人申請迴避者，應由申訴處理委員會命其迴避。

十二、性騷擾申訴事件之救濟途徑如下：

(一) 性別工作平等法之性騷擾申訴案：申訴事件經決定後，申訴人及申訴之相對人對該決定有異議者，得於申訴決議送達之次日起二十日內以書面提出申復，經結案後，不得就同一事由，再提出申訴。

(二) 性騷擾防治法之性騷擾申訴案：就性騷擾事件調查及處理結果應以書面通知當事人及臺中市性騷擾防治委員會。

依前項第二款通知當事人之書面內容，應包括調查結果(性騷擾成立或不成立)及理由、再申訴之期限為調查通知到達之次日起三十日內，及再申訴機關為臺中市性騷擾防治委員會。

依第一項第二款通知臺中市性騷擾防治委員會之書面內容，應包括申訴

書、訪談紀錄、相關會議紀錄、相關證物、性騷擾事件申訴調查紀錄、通知當事人調查結果函及送達證書或雙掛號單。

十三、性別平等及性騷擾事件經調查屬實，本分署應依申訴處理委員會之建議，視情節輕重，依公務人員考績法或其他相關法令規定，對申訴之相對人為適當之懲處或處理；經證明申訴之事實為虛偽者，應對申訴人為適當之懲處或處理。

前項懲處應經本分署考績委員會議決，陳本分署分署長核定後，應予追蹤、考核及監督，確保其有效執行，並避免有相同事件或報復情事發生

十四、當事人有輔導、醫療等需要者，本分署得協助轉介至專業輔導或醫療機構。

十五、性騷擾事件已進入司法程序，或已移送監察院調查或公務員懲戒委員會審議者，或有其他申訴處理委員會認有應暫緩調查或處理之必要時，得暫緩調查或處理。

十六、本分署受理性騷擾申訴之管道如下：

(一) 專線電話：04-25249184

(二) 專線傳真：04-25245193

(三) 專用電子信箱：5234q@forest.gov.tw(音譯：我要申訴 快)

(四) 申請書：公布於本分署網站【<https://taichung.forest.gov.tw/>】
/為您服務/表單下載。

十七、申訴處理委員會委員均為無給職。但委員或參與調查之專業人員撰寫調查報告書，得支領撰稿費。非本分署之兼職委員出席會議並得支領出席費。

十八、申訴處理委員會所需經費由本分署相關預算項下支應。

十九、對於在本分署接受服務之人員如有發生性騷擾事件時，準用本要點之規定；其加害人非本分署人員者，本分署接獲性騷擾申訴時，仍應採取適當之緊急處理，並應於七日內將申訴書及相關資料移送臺中市政府社會局。

二十、本分署人員利用執行職務之便，對他人為性騷擾，經被害人依性騷擾防治法第九條第二項後段請求回復名譽之適當處分，本分署人員對被害人為回復名譽之適當處分者，本分署應提供適當之協助。

農業部林業及自然保育署臺中分署性騷擾申訴處理委員會

性騷擾事件處理流程圖

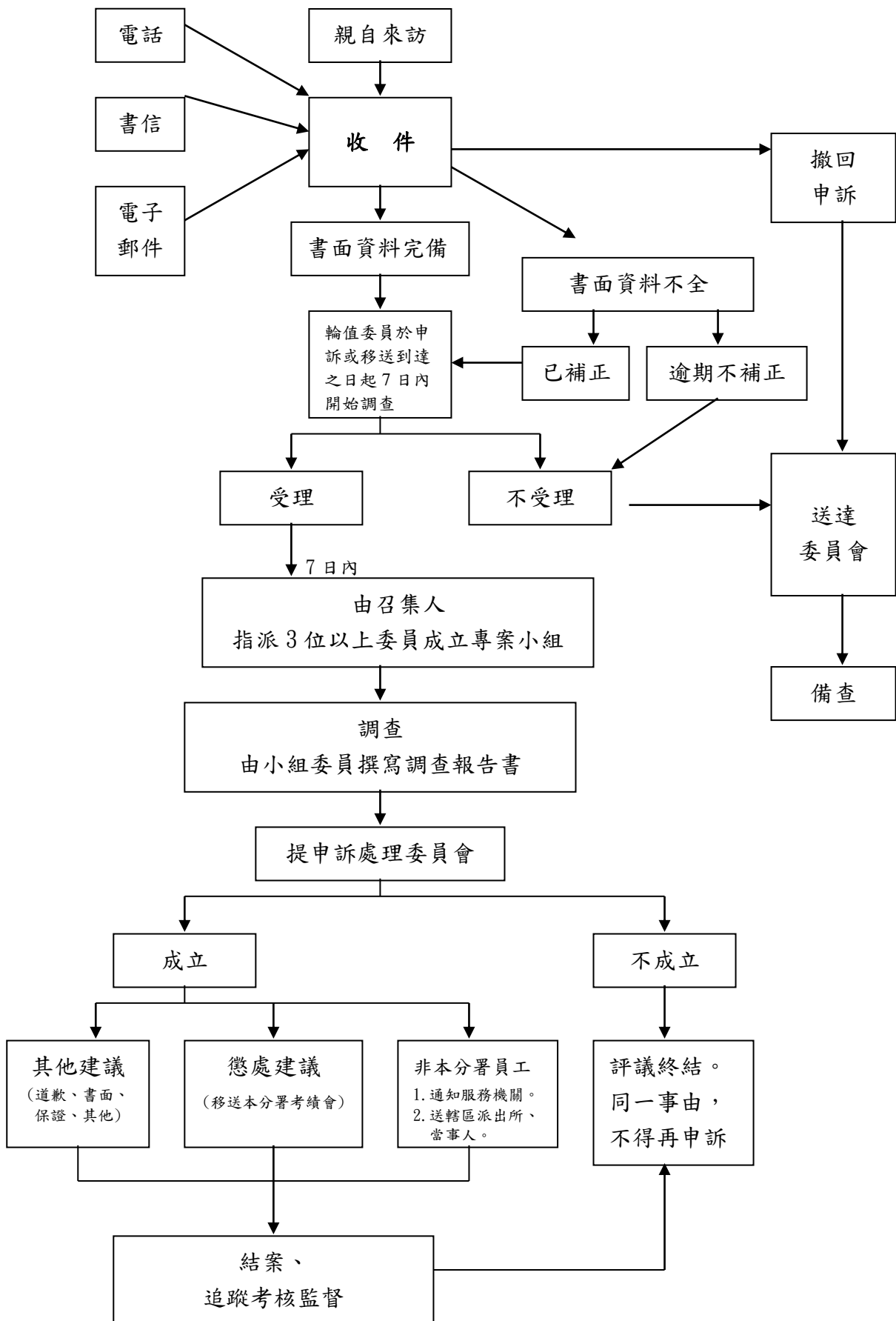

農業部林業及自然保育署臺中分署性騷擾申訴事件申請書

(請自 為您服務/表單下載區 下載)

	姓 名	性 別	出 生 年 月 日	身 分 證 統 一 編 號	服 務 單 位	職 稱	聯 絡 住 址 及 電 話
申 訴 人							
代 理 人							
被 申 訴 人							
發 生 期 間					發 生 地 點		
申 訴 事 實 內 容							
相 關 事 證 或 人 證							
請 求 事 項	<input type="checkbox"/> 1. 諮商協談。 <input type="checkbox"/> 2. 資訊提供。 <input type="checkbox"/> 3. 法律服務。 <input type="checkbox"/> 4. 調查懲處。 <input type="checkbox"/> 5. 協助調職。 <input type="checkbox"/> 6. 其他(請說明: _____)						
申 訴 結 果	<input type="checkbox"/> 受理 <input type="checkbox"/> 不受理(理由: _____) 委員(簽名) _____						
此致 農業部林業及自然保育署臺中分署 <div style="display: flex; justify-content: space-between;"> <div style="width: 60%;"></div> <div style="width: 30%; text-align: right;"> 申 訴 人 簽 章 代 理 人 簽 章 </div> </div> <div style="display: flex; justify-content: space-between; margin-top: 10px;"> 中 華 民 國 年 月 日 </div>							

備註：1. 申訴人於申訴處理委員會作成決定前，得以書面撤回申訴；於送達本分署即予以結案，其屬性別工作平等法之性騷擾申訴事件，不得就同一事由再為申訴。
 2. 申訴人及被申訴人對申訴案之決定有異議者，得於 20 日內提出申覆。